



CON luz propia



Cooperativa Eléctrica de Monte Limitada

Junio 2006

en este número:

- Editorial: Decisión y protagonismo •
- Telefonía e Internet en pleno crecimiento •
- Recordamos a "Beto" Manzano •
- Nuevo cerco en el Cementerio Parque •
- Obras de mantenimiento eléctrico •
- Delegados para la Asamblea Anual Ordinaria •

con luz propia es una publicación bimestral de distribución gratuita, editada por la Cooperativa Eléctrica de Monte Ltda. Reservados todos los derechos. Registro de Propiedad Intelectual en trámite.

COOPERATIVA ELÉCTRICA DE MONTE LIMITADA

Domicilio Legal:

Eva Perón 365
San Miguel del Monte
(B7220BUE)
Pcia. de Buenos Aires

Teléfonos:

Administración:
(02271) 405236/693

Fax:

(02271) 405236
(Int. 200)

E-mail:

coopmonte@coopmonte.com.ar

Guardia:

(02271) 405069 (int.100)

Editorial

Decisión y protagonismo

Partimos del convencimiento que no se nace cooperativista, sino que el cooperativista se hace. Ser cooperativista es un proceso que combina dialécticamente la práctica y la teoría y que prepara principalmente la cabeza del ser humano para una sociedad diferente, basada en códigos de diferentes.

En ese sentido, es apasionante ver el espectro de trabajo que se nos abre. Los emprendimientos que lleva adelante nuestra cooperativa tienen como base de sustentación el convencimiento de que hay que cambiar las ideas obsoletas por nuevas ideas superadoras y que, con el apoyo de los asociados, los beneficiarios reales de cada emprendimiento, se deben impulsar proyectos acordes a los nuevos tiempos.

Entendemos el crecimiento no sólo como una cuestión de cantidad, sino también de calidad y, teniendo en cuenta esta premisa, hemos asumido el compromiso de encarar las obras con seriedad. El Servicio de Telefonía e Internet es un ejemplo en ese sentido, ejemplo que los asociados han podido corroborar en poco tiempo.

En definitiva, de eso se trata ser cooperativista: tener la decisión oportuna y el protagonismo necesario para incidir directamente en la creación de condiciones favorables para una sociedad más justa, democrática, solidaria y participativa.

Consejo de Administración

RECORDAMOS A "BETO" MANZINO



El 21 de junio del corriente año se cumplirán 10 años de la desaparición física de quien fuera nuestro Presidente, don Aristóbulo Alberto Manzano.

"Beto", como los vecinos de Monte lo conocían, transitó gran parte de su vida dedicado al cooperativismo, del que era ferviente defensor. Hombre pujante, trabajador, inquieto. Todos los días se hacía presente en la Cooperativa para enterarse de las novedades que surgían.

Fue nuestro representante, por varios períodos, ante la Federación Argentina de Cooperativas de Electricidad y otros servicios Públicos (F.A.C.E.) como miembro del Consejo de Administración, participando activamente en las diversas reuniones que allí se celebraban.

Vaya nuestro homenaje a este hombre que supo ganarse el cariño y el respeto de toda la comunidad montense.

AMPLIACIONES PARA MEJORAR LOS SERVICIOS

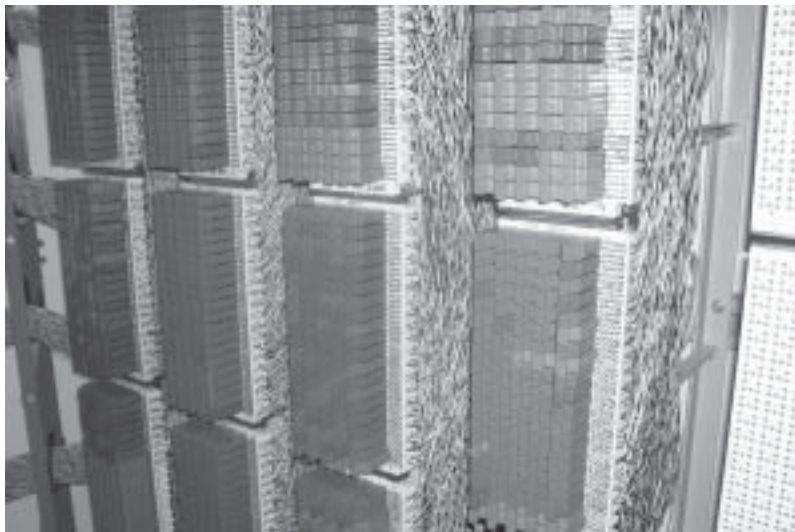
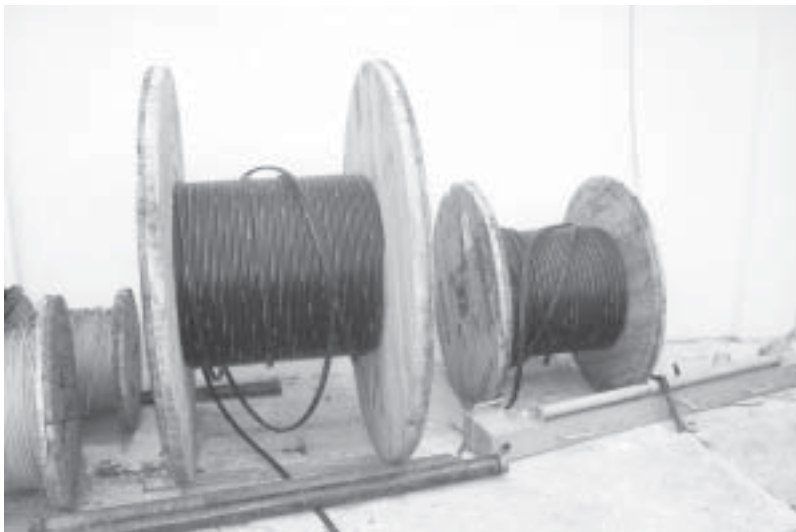

Se están concluyendo las obras de ampliación del plantel externo de telefonía en los barrios Luján, Los Claveles, Cópola y Las Violetas. En esos barrios se había agotado la disponibilidad de pares por lo que se encaró una obra de ampliación muy importante si se tienen en cuenta las distancias. Tal obra

TELEFONÍA E INTERNET EN PLENO CRECIMIENTO

consistió en la instalación subterránea de 600 pares desde la central telefónica de la CEM, de los cuales se usaron 100 pares para la ampliación en los barrios nombrados. Los pares de cables restantes quedaron de reserva para futuras ampliaciones en distintas zonas de la ciudad.

Asimismo, se amplió la red telefónica en el barrio Montemar, donde se instalaron pares desde el sub-repartidor que se encuentra en la esquina de Calle López e Independencia. En este sector, además, se dejó previsto el futuro tendido de cables para el barrio ubicado en frente de Petroquímica Argentina.

De la misma manera, en la ampliación que se realizó en el barrio Unidad Nacional se dejó previsto una importante disponibilidad de pares para los dos nuevos barrios

que se están construyendo detrás del BUN.

Ampliaciones en Internet

Ya habíamos informado en ediciones anteriores de Con Luz Propia que se habían reemplazado los DSLAM (en español: Multiplexador de Acceso de Línea de Suscriptor Digital) por otros de mejor calidad de marca Alcatel, que son más seguros de los que había anteriormente. Pero además se está evaluando la posibilidad de ampliar la capacidad de tal DSLAM debido a que las conexiones que permite se encuentran casi cubiertas.

En la actualidad ya son más de 110 los usuarios de banda ancha y cerca de 220 los abonados a la conexión dial up.

Por otro lado, la CEM sigue instalando la conexión de banda ancha en varios locales comúnmen-

te llamados "cyber", lo que indica que los comerciantes locales están confiando en el servicio internet de la Cooperativa que, además de ser más económico que el ofrecido por otras empresas, no cabe duda que es de excelente calidad y que cuenta con la atención del servicio técnico en forma personalizada.

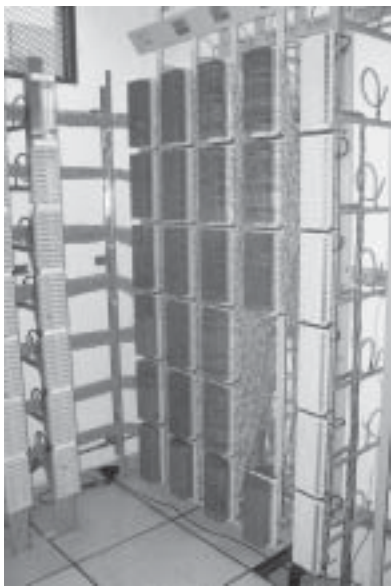

NUEVO CERCO EN EL CEMENTERIO PARQUE



El pasado miércoles 30 de mayo comenzaron los trabajos de construcción de un cerco tipo olímpico, con postes de hormigón y tejido romboidal, en el Cemente-

nario Parque "La Piedad". Posteriormente en dicho cerco se extenderá una enredadera que cubrirá la totalidad del frente del cementerio por una distancia de 370 metros. De

esta forma se evitará la vista al predio desde la ruta provincial 41 y al propio tiempo quedará con una fachada adecuada para el lugar.

Sr. asociado: recuerde que si tiene interés en utilizar nuestro servicio de cementerio parque, adhiérase ya y evite malos momentos futu-

ros. Reiteramos que la inhumación al momento del fallecimiento sin cobertura es de \$ 1.500, para luego comenzar con el pago de \$ 7 por mes.

MANTENIMIENTO ELÉCTRICO Y NUEVAS OBRAS



Con respecto al mantenimiento de obras en la zona rural, se está realizando el mantenimiento de líneas que habían tenido problemas durante los últimos temporales. Los trabajos consisten en reemplazar los postes de madera por postes de cemento y en el reemplazo de líneas y de materiales viejos y deteriorados por nuevos y de última tecnología. Estas obras se están realizando en la zona rural cercana a Gorchs. Próximamente se realizará el mismo mantenimiento en el camino hacia Las Cuatro Bocas en dirección a Ranchos. Allí está instalada una extensa línea que pasa por varios campos privados.

También se está trabajando en el mantenimiento de los equipos de maniobras, tanto en reparación como en puesta a punto de tales equipos. Además, la CEM está adquiriendo equipos nuevos y más sofisticados, lo que permitirá aumentar la seguridad en las maniobras y la rapidez en los trabajos a realizar.

Los responsables del mantenimiento eléctrico están trabajando en estrategias para reducir el tiempo de restitución del servicio en una eventual emergencia o cuando se realizan cortes programados. La idea es poder ingresar al sistema eléctrico urbano desde distintos lugares del tendido, con el objetivo de abastecer a la red y que las maniobras a realizar sean rápidas y seguras para las corrientes que están circulando en el sistema.

En este sentido, al tendido urbano se le va a incorporar un sistema localizador de fallas eléctricas, que permitirá detectar más rápidamente el lugar donde se produzca algún desperfecto y resolver con más celeridad el problema.

Por otro lado, como ya habíamos anunciado en el número anterior de Con Luz Propia, en junio comenzarán las obras del cableado subterráneo de media tensión en el casco urbano de nuestra ciudad. La primera etapa del emprendimiento se realizará en la calle Belgrano, desde el transformador que se encuentra en la esquina de Belgrano y Zenón Videla Dorna hasta el transformador ubicado frente a la Escuela Normal, es decir, alrededor de 400 metros.

Los túneles se realizarán con una tunelera inteligente, la misma que se usó para el cableado telefónico, que permite evitar los inconvenientes de la canalización a cielo abierto y reduce los tiempos de ejecución de las obras. Además, con la utilización de este tipo de tunelera, se minimiza el movimiento de tierra y la rotura de veredas.

El objetivo de la CEM es continuar con la renovación del parque eléctrico de la ciudad y aumentar la seguridad de los tendidos eléctricos urbanos. El cableado subterráneo, que suplantará a los cables "desnudos" aéreos, aporta un nuevo nivel de seguridad, agiliza la reparación en caso de roturas. Además es una evidente mejora estética.

La intención de las autoridades de la CEM es cablear de manera subterránea todas las líneas urbanas de media tensión. Esta obra se realizará en varias etapas que iremos comentando por este medio.

Para el pasado 19 de mayo de 2006 la Cooperativa Eléctrica de Monte había programado realizar la Asamblea Distrital para la Elección de Delegados de los distintos sectores electorales que participarían en la próxima Asamblea Anual Ordinaria a celebrarse el 14 de julio del corriente año. Dicha Asamblea no llegó a realizarse, ya que no se presentó ninguna lista de candidatos para delegados.

Al no haberse presentado ninguna lista, el Consejo de Administración presentó ante la Junta Electoral una con carácter de oficializada y que está compuesta por los asociados nombrados a continuación, quienes han expresado su conformidad firmada y que se encuentran habilitados de acuerdo a lo establecido por el Estatuto y por el Reglamento de Asambleas Electorales de Distrito:

LISTA OFICIAL DE DELEGADOS PARA LA PRÓXIMA ASAMBLEA ANUAL ORDINARIA

DISTRITO ELECTORAL N° 1.
DELEGADOS TITULARES: Ricardo Ramón Quejillaver Boye, Miguel Ángel Sansone, José Luis Oporto, Arturo Contignola y Omar Alberto Massera. DELEGADOS SUPLENTE: Antonio Martín Álvarez y Rubén Mario Figuera.

Distrito Electoral N° 1
Casco Urbano: Avda. San Martín, Avda. Rivadavia, Ruta N° 3, Barrios San Bernardo, Tanque, Sánchez Espuelas, Cópola, Los Claveles, Salinas, Las Violetas, Matadero y Francisco A. Berra.

Zona rural: Comprende la Circunscripción I.

DISTRITO ELECTORAL N° 2.
DELEGADOS TITULARES: Fed-

rico Stéfani, Pablo Andrés Levi, Gabriel Alberto Giudatti, Honorio Yarif Yalul y Jorge Alberto Capdevila. DELEGADOS SUPLENTE: Ana Mercedes Echenique y Carlos Alberto Etchehandy.

Distrito Electoral N° 2
Casco Urbano: Avda. San Martín, Avda. Rivadavia, Avda. Juan Manuel de Rosas, Almirante Brown, Ruta N° 3, Zona Balnearia, Barrios San José, San Miguel, Unidad Nacional, Espinillos y Procasa 1 y 2.

DISTRITO ELECTORAL N° 3.
DELEGADOS TITULARES: Gustavo Villani, Ubaldo Darío Pierdoménico, José Jorge Anello y Hugo Osvaldo Giuliano. DELE-

GADOS SUPLENTE: Héctor Darío Pérez y Carlos Alberto Bonetti.

Distrito Electoral N° 3
Casco Urbano: Circunvalación, Sayos, Avda. de los Pescadores, Petracchi, Avda. San Martín y Avda. Rivadavia.

Zona Rural: Circunscripciones II, VI, VII; Abbott y Cañuelas.

DISTRITO ELECTORAL N° 4.
DELEGADOS TITULARES: Daniel Alberto Álvarez, Petrona La Veglia, Gloria Mabel Hogan, José Luis Herrero y María Concepción Palacios. DELEGADOS SUPLENTE: Jorge Oscar Verón e Italo Félix Caccese.

Distrito Electoral N° 4
Casco Urbano: Petracchi, Avda. San Martín, Avda. Rivadavia, Avda. Juan Manuel de Rosas y Avda. de los Pescadores.

Zona Rural: Cuarteles III, IV, V, VIII; Gorchs, Gral. Belgrano, Las Flores, Zenón Videla Dorna, Chas y La Chumbeada.

APOSTANDO POR LA SEGURIDAD EN ELECTRICIDAD



Las deficiencias en la calidad de las instalaciones eléctricas son la mayor causa de incendio de propiedades públicas o privadas. A este riesgo se le suma la posibilidad de electrocución de personas, especialmente de niños.

Las Asociaciones que trabajan por la seguridad eléctrica, los Cuerpos de Bomberos de todo el país, las Cámaras de fabricantes de productos eléctricos y las Asociaciones de Consumidores, aquellos que actúan en ámbitos cercanos a estos episodios son los que han dado alertas a cerca de la vulnerabilidad del estado de cosas, en materia de seguridad eléctrica de los argentinos.

Las estadísticas hablan por sí solas. En la Capital Federal, por ejemplo, aproximadamente el 55 % de los incendios relevantes registrados en los últimos cinco años se debieron a fallas eléctricas. Hay muchos más datos que ratifican estos riesgos que son consecuencia de instalaciones o aparatos eléctricos que no responden a las reglamentaciones y normas vigentes.

Sin embargo, a pesar de los

alertas y de las propuestas de unos y otros, hasta el momento a nivel nacional se ha obtenido muy poco. Las normas y reglamentaciones que regulan esta actividad, casi no se cumplen, el mercado sigue invadido por productos ilegales desde hace años, y los inmuebles, del tipo que fueran, siguen teniendo instalaciones eléctricas en condiciones precarias y deficientes que ponen en serio peligro a la comunidad.

La CEM trabaja para normalizar la situación porque considera que es su obligación instalar el tema en la opinión pública solicitando la colaboración de todos los asociados para así lograr el cumplimiento de las normas de seguridad eléctrica, por ejemplo, en lo que se refiere a las instalaciones domiciliarias.

Por su parte, nuestra entidad seguirá trabajando en conjunto con las autoridades y organismos competentes, recomendando y exigiendo el cumplimiento de medidas preventivas y correctivas a fin de evitar accidentes y pérdidas físicas y materiales.

Se jubiló Emir Francisco Bruno

Después de 41 años de trabajo se jubiló nuestro compañero Emir. Comenzó a trabajar en la CEM a mediados de enero de 1965 de manera transitoria y quedó efectivizado al partir del 1ero. de abril de 1966. Se desempeñó siempre en tareas administrativas con seriedad y eficiencia.



Por su extensa y responsable labor el Consejo de Administración y todos sus compañeros de la Cooperativa lo saludamos especialmente y le deseamos un venturoso retiro.

Conozca a nuestro personal del Área de Laboratorio



Martín Mackinson

Tareas: control de calidad de servicio comercial, calidad de producto y calidad de servicio técnico. Administración del movimiento de transformadores y verificación técnica para la habilitación de los suministros de energía.



Gustavo Ajuria

Tareas: Control de mediciones industriales, domiciliarias y comerciales, referente a contraste y funcionamiento de medidores. Control de Transformadores, control de líneas y construcción de tableros de alumbrado público. Control de calidad de producto técnico.



CONSEJO DE ADMINISTRACIÓN

- Presidente
Sr. Antonio Pablo Araujo
- Vicepresidente
Sr. Ernesto Eduardo Krause
- Secretario
Sr. Roberto Oscar Mangiaterra (h)
- Prosecretario
Sr. José Luis López
- Tesorero
Sr. Gustavo Wouters
- Protesorero
Sr. Fabián Laprovitera
- Vocales titulares
Sr. Luis Raúl Zunino
Sr. Carlos Alberto Visconti
Sr. Jorge Alberto Lissi
Dr. Pablo Oscar Fernández
Sr. Pedro Alberto Moyano
Sr. Juan Alberto Hours
- Vocales Suplentes
Sr. José Luis Etcheverry
Sr. Humberto Ramón Pellegrino
Sr. Juan Alberto Bruni
Sr. Omar Enrique González
- Síndico Titular
Dr. Luis María Olivero
- Síndico Suplente
Sr. Guillermo Marcelo La Rosa